

STICHTING  
MEDIC



ontwikkelingssamenwerking op medisch gebied | [www.medic.nl](http://www.medic.nl)

## Jaarverslag 2023



Geef apparatuur een tweede leven

## 1. Voorwoord

2023 Was voor stichting Medic weer een normaal pre-corona jaar, dat wil zeggen dat wij weer normaal opereerden en alle vrijwilligers regelmatig aanwezig waren om de vele projecten uit te voeren waarvoor nog steeds de aanvragen bleven binnenkomen. In totaal 116 projecten, groot en klein, in 32 landen. Vaak gaat het om de inrichting van kleine districtsziekenhuizen met medische apparatuur. Het in de afgelopen 42 jaar opgebouwde netwerk van tropenartsen en stichtingen die zich ontfermd hebben over veel van deze ziekenhuizen, blijft een belangrijke bron voor onze hulp. Die blijft dus nodig en gelukkig zijn er vele donateurs in de vorm van ziekenhuizen, instellingen in de zorg en ook financiële donateurs die ons hierin blijven steunen.

Het jaar werd afgesloten met een verlies van €4685,- hetgeen ten laste wordt gebracht van de algemene reserve.

Voor verdere bijzonderheden zie hoofdstuk 5, financiële rapportage.

Het aantal vrijwilligers bleef met ongeveer 80 personen gelijk aan de vorige jaren. Wel hebben wij afscheid moeten nemen van een aantal vrijwilligers. Verhuizing of hoge leeftijd waren vaak de oorzaak, maar daar tegenover stond gelukkig ook een aantal nieuwkomers. Met name de door de gemeente Apeldoorn jaarlijks georganiseerde vrijwilligersmarkt, gaf aanleiding tot nieuwe aanmeldingen.

De gemiddelde hoge leeftijd van de vrijwilligers, (76 jaar!!) blijft een zorg ivm de opvolging op cruciale posities binnen onze organisatie. Wij blijven daarom op zoek naar specialistische functies zoals vrijwilligers met kennis van metaalbewerking, elektrotechniek en met name technische kennis van medische apparatuur.

Rest mij al onze vrijwilligers, donateurs en sponsors hartelijk te bedanken voor hun inzet waardoor wij kunnen bijdragen aan een beetje betere wereld.

Carel de Bos  
Voorzitter

## 2. Activiteiten

### Aanbod

- Donaties goederen
- Financiële sponsoring
- Reparatie apparatuur
- Onderdeleninkoop



### Vraag

- Afnemers
  - tropenartsen
- Tussenpartijen
  - Stichtingen
  - Serviceclubs
  - Overige
- Geheel of gedeeltelijk financieren van projecten
  - Steunfonds Medic

### 2.1. Oprichting Stichting en doelstelling

De "Stichting Medical Equipment Distribution and Information Centre", afgekort Stichting Medic te Apeldoorn, werd opgericht op 1 februari 1982

De statutaire doelstelling van de Stichting is: "Het, in wereldwijd verband op het gebied van de gezondheids- en welzijnszorg, bedoeld in de ruimste zin, behulpzaam te zijn in ontwikkelingsgebieden of daarmee vergelijkbare gebieden".

### 2.2. Het bestuur

Het dagelijks bestuur werd gedurende het boekjaar gevormd door de heer C.F.H. de Bos (voorzitter), de heer Z.A. Kroese (secretaris) en de heer M.M. van Binsbergen (penningmeester).

De overige leden van het bestuur worden gevormd door de heren, G. Kroese (werkplaatsen), A. Fijnvandraad (gebouwen en logistiek) en J. Haasjes (ICT, Inkoop en sponsoring). De heer G.M. van Nieuwenhuyzen (medische zaken en projectleiding) nam in de loop van het jaar afscheid en werd opgevolgd door de heer P.U. van Loon.

Jaarlijks vinden tenminste drie bestuursvergaderingen plaats. De bestuursleden zijn frequent aanwezig tijdens de dagen dat Medic geopend is en zijn in feite "meewerkend voorman" voor hun aandachtsgebied.

## 2.3. Organisatie

**Stichting Medic is een 100% ongesubsidieerde vrijwilligersorganisatie. Al meer dan 43 jaar werken iedere dinsdag- en donderdagmorgen ruim 80 vrijwilligers aan de Johannes Bosboomstraat 29 in Apeldoorn aan het verzamelen, repareren en testen van apparatuur en goederen die door ziekenhuizen en instellingen in de zorg aan hun Stichting Medic gedoneerd zijn.**

Door Stichting Medic worden jaarlijks met deze goederen zo'n 100 projecten, vaak in samenwerking met tropenartsen, in meer dan 30 landen uitgevoerd. Doelstelling van Medic is om de gezondheidszorg in economisch achtergebleven gebieden in de wereld te verbeteren. Aanvragen om hulp gaan vaak om het inrichten van kleine ziekenhuizen en klinieken in landen in Afrika, Midden- en Zuid Amerika en Azië. Veel van de gepensioneerde vrijwilligers hebben een medische achtergrond zoals specialisten, huisartsen, tropenartsen, verpleegkundigen, maar ook technici, management en administratief personeel. Er wordt altijd contact opgenomen met de lokale artsen en medewerkers om te bepalen welke hulp nodig is. De apparatuur wordt grondig verpakt en gaat direct naar het lokale ziekenhuis. De kennis en ervaring met ontwikkelingshulp van veel van de vrijwilligers is een belangrijke reden van het succes. Wekelijks rijdt de eigen vrachtwagen van Medic door Nederland om de geschonken goederen op te halen. Doneren kan 24 uur per dag via de website [www.medic.nl](http://www.medic.nl) . Medic is ANBI gecertificeerd.

Met ziekenhuizen wordt, indien gewenst, een convenant afgesloten waarin o.a. voor het hergebruik gevrijwaard wordt. Ook voorziet Medic in een geplande afvoer van de overtollige apparatuur. Deze wordt door Medic getest en indien nodig gerepareerd, zodat geen "vuilnisbelt" naar de ontwikkelingslanden gestuurd wordt. Het donerende ziekenhuis helpt dan mee aan een duurzaam beleid, gaat verspilling tegen en is maatschappelijk verantwoord aan het ondernemen. Wilt u meehelpen aan een betere wereld, email ons ( [info@medic.nl](mailto:info@medic.nl)) en dan neemt onze ambassadeur Ruud Adama graag contact met u op. Volg ons op facebook, of kom naar Apeldoorn, dan kunt u met eigen ogen zien wat Medic doet.

Als u hulp nodig heeft, email ons met uw vraag of vul het project aanvraag formulier in op onze website [www.medic.nl](http://www.medic.nl)

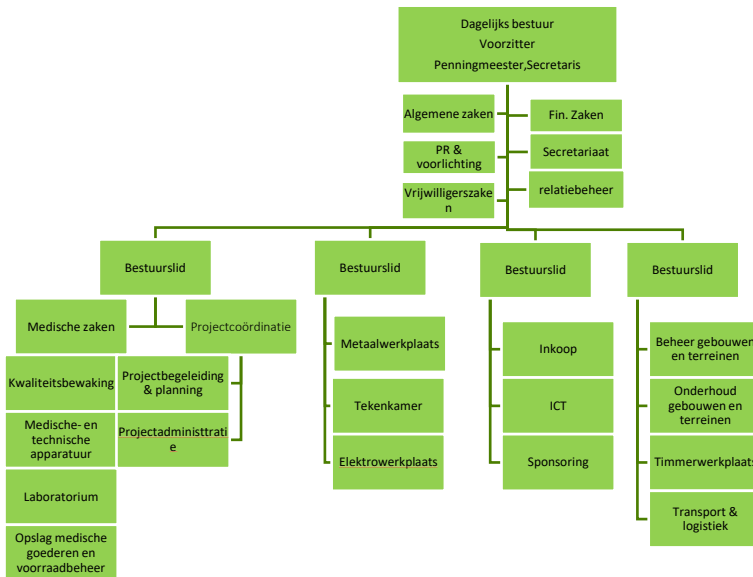

### 3. Covid-19

2023 was weer een “normaal” jaar voor Medic. De maatregelen die tijdens de covid-19 pandemie golden, werden opgeschort en alle vrijwilligers waren weer “gewoon” aan het werk.

### 4. Projecten

De nasleep van de Corona pandemie bleef merkbaar gedurende het jaar. Hoewel het aantal projecten weer toenam, werd nog niet het oude niveau bereikt.

**Projecten 2023 per land**

Angola	1
Bangladesh	1
Benin	6
Bosnie	1
Burkino	2
Burundi	2
Cameroen	1
Congo	4
Curacao	1
Dom. Republiek	1
Ethiopie	1
Gambia	10
Ghana	15
Guinee	2
Indonesie	1
Kenia	3
Madagasker	5
Malawi	8
Mozambique	1
Myamar	1
Nederland	5
Nigeria	1
Oeganda	2
Oekraïne	11
Roemenie	1
Rwanda	1
Sierra Leone	4
Sri Lanka	2
Suriname	6
Tanzania	13
Tsjaad	1
Zambia	1

Waar doen we het voor?

Die vraag wordt vrij regelmatig gesteld. We doen allemaal ons best om medische goederen naar een goede bestemming te krijgen.

Voorbeeld1:



Voor bovenstaand project zullen ook weer de nodige spullen nodig zijn, waaronder een Medic OK tafel, waarvoor al een bestelling is geplaatst. Met de mededeling, dat men op de wachtlijst staat. Dat wordt nog spannend: wie is het eerste klaar? De Ok of de Medic OK tafel? We mikken op begin 2024 !

kazi inaendelea (swahili voor work in progress)

Voorbeeld2:



De apparatuur voor de kinderkliniek in Bohicon, Benin, is goed aangekomen. Het vervoer was uitvoerig voorbereid, maar heeft toch nog voor hoofdbrekens gezorgd bij de douane in Benin.

Nu dat achter de rug is, is de kliniek erg blij met de geleverde apparatuur. Het gaat om een couveuse, een

reanimatietafel voor pasgeboren baby's, een zuurstof-concentrator en een saturatiemeter.

Dankzij deze apparatuur en de onlangs geïnstalleerde zonnepanelen met batterijen, die zorgen voor een constante stroomvoorziening, heeft de kliniek een grote stap voorwaarts gezet.

Dit betekent dat veel meer baby's en kinderen goed geholpen kunnen worden en, indien nodig, al vroeg in hun leven de juiste hulp kunnen krijgen, vooral omdat de arts van de kliniek zich specialiseert in kindergeneeskunde en zijn team begeleidt in deze specialisatie. In Benin en zeker in het binnenland is specialistisch medische hulp erg schaars.

Voorbeeld3:



Ruud Adama, ambassadeur bij Medic: "Zodra er een OK-tafel gereed is, wordt deze verscheept naar het lokale ziekenhuis." Zo werkt het Wagagai Health Center in Oeganda al enige jaren met één van deze door Medic omgebouwde OK-tafels. Ook dank zij de donaties van ziekenhuizen die afgeschreven ok tafels aan Medic schenken.

Voorbeeld4:

Kort geleden heb ik (veel KNO materiaal van Medic meegenomen



voor een bezoek en advies aan het Busoga Health Forum in Oeganda. Busoga is van oudsher een koninkrijk en hoewel Oeganda al erg lang een republiek is, blijven de koninklijke structuren krachtig bestaan met grote verbinding met de bevolking. Busoga is groter dan Nederland, maar heeft geen KNO-arts. Het Busoga Health Forum vraagt mensen bij te dragen aan de gezondheidssituatie in het koninkrijk. Dat kan met een financiële bijdrage, maar in deze uiterst arme omgeving gebeurt het vaker in natura.



Zo heeft de KNO-arts, geboren in Busoga, maar werkzaam in de hoofdstad gezegd dat hij een dag per maand beschikbaar stelt om KNO-zorg te verlenen in afgelegen gebieden in Busoga. Hij doet dit als bijdrage aan het forum en dus kosteloos in de

vorm van een pro bono kliniek.

Ik had hem de apparatuur gegeven die ik had meegenomen en naderhand nog verder aangevuld door Medic. Hij was er dolblij mee. Het verzorgen van zo'n kliniek is een ding, maar je hebt dan nog wel instrumentarium nodig en dat had hij nu, zelfs uitgebreider dan op zijn reguliere werkplek vertelde hij. Hij danste van plezier. Samen met hem ben ik naar zo'n afgelegen plek geweest. Er zaten bij aankomst ca 60 mensen te wachten. Hij begon met ruim een kwartier iedereen te begroeten en mij voor te stellen in de lokale taal. Op een moment klonk er applaus.

Dat was voor mij (voor jullie dus) als dank voor de meegebrachte apparatuur en goederen.

Naast de donatie van apparatuur en goederen zijn wij ook zeer gelukkig met een aantal sponsors die ons financieel steunen. In 2023 mochten wij in totaal €25.000,- aan giften ontvangen, waaronder MRC Holland Foundation en H. van Markus.

Alle donateurs zijn wij zeer erkentelijk. Zonder hun steun zou Medic sterk gelimiteerd zijn in het leveren van hulp

Hieronder zijn in een tabel de ziekenhuizen aangegeven die apparatuur en goederen hebben gedoneerd.

### **Overzicht donaties 2023:**

#### **Ziekenhuizen:**

Gelre	Apeldoorn
OLVG	Amsterdam
St Antonius	Nieuwegein
Flevo	Almere
Rijnstate	Arnhem
Meander Medisch Centrum	Amersfoort
Elkerliek	Deurne
Maxima Medisch Centrum	Eindhoven + Veldhoven
AMC-UMC	Amsterdam
LUMC	Leiden
Radbound UMC	Nijmegen
UMCU	Utrecht
Franciscus Gasthuis	Rotterdam
Albert Schweitzer	Dordrecht
Reinier de Graaf	Delft
Diakonessenhuis	Utrecht
IJsselland	Cappelle ad IJssel
Catharina	Eindhoven
Medisch Centrum Leeuwarden	Leeuwarden
Alrijne	Leiderdorp
BovenIJ	Amsterdam
Treant	Emmen

Ook ontvingen wij donaties van apparatuur en goederen van zorginstellingen, industrie, huisartsen, fysiotherapie, klinieken, tandartsen, GGD's, Stichtingen, opleidingen en particulieren

Wij zijn al onze donoren, groot en klein, dankbaar voor hun betrokkenheid bij het werk wat wij doen. Zonder hen zou stichting Medic niet kunnen bestaan. U helpt mee aan een gezondere en betere wereld.

## **5. Financiële rapportage**

De jaarrekening 2023 van Stichting Medic wordt samengesteld door Accountants en administratiekantoor Tijmen Kroes te Apeldoorn op basis van de door Stichting Medic verstrekte gegevens.

Hieronder treft u een verkorte financiële rapportage aan.

Voor meer informatie of het inzien van de uitgebreide jaarrekening kan contact worden opgenomen met Stichting Medic ([info@medic.nl](mailto:info@medic.nl))

## 5.1 Winst & verliesrekening

	Jaar 2023		Jaar 2022		Jaar 2021	
	€	%	€	%	€	%
Opbrengsten projecten	115.280	100,0%	90.822	100,0%	110.568	100,0%
Overige opbrengsten	7.685	6,7%	3.167	3,5%	1.866	1,7%
<b>Bruto winst (A)</b>	<b>122.965</b>	<b>106,7%</b>	<b>93.989</b>	<b>103,5%</b>	<b>112.434</b>	<b>101,7%</b>
Overige bedrijfskosten	128.444	111,4%	80.043	88,1%	103.478	93,6%
<b>Som der kosten (B)</b>	<b>128.444</b>	<b>111,4%</b>	<b>80.043</b>	<b>88,1%</b>	<b>103.478</b>	<b>93,6%</b>
<b>Bedrijfsresultaat (A-B)</b>	<b>(5.479)</b>	<b>-4,8%</b>	<b>13.945</b>	<b>15,4%</b>	<b>8.956</b>	<b>8,1%</b>
Rentebaten	1.044	0,9%	(670)	-0,7%	(420)	-0,4%
Rentelasten	0	0,0%	0	0,0%	0	0,0%
<b>Financieel resultaat</b>	<b>1.044</b>	<b>0,9%</b>	<b>(670)</b>	<b>-0,7%</b>	<b>(420)</b>	<b>-0,4%</b>
	<b>(4.435)</b>	<b>-3,8%</b>	<b>13.276</b>	<b>14,6%</b>	<b>8.536</b>	<b>7,7%</b>
Afschrijvingen	0	0,0%	(416)	-0,5%	(576)	-0,5%
<b>Resultaat uit gewone bedrijfsuitoefening</b>	<b>(4.435)</b>	<b>-3,8%</b>	<b>12.860</b>	<b>14,2%</b>	<b>7.960</b>	<b>7,2%</b>
Buitengewone lasten/baten	(250)	-0,2%	(685)	-0,8%	(13.163)	-11,9%
<b>Resultaat</b>	<b>(4.685)</b>	<b>-4,1%</b>	<b>12.175</b>	<b>13,4%</b>	<b>(5.203)</b>	<b>-4,7%</b>
Overige bedrijfskosten	Jaar 2023		Jaar 2022		Jaar 2021	
	€	%	€	%	€	%
Huisvesting	47.963	41,6%	22.313	24,6%	51.445	46,5%
Externe kosten projecten	53.840	46,7%	34.984	38,5%	37.197	33,6%
Autokosten	3.997	3,5%	4.398	4,8%	3.522	3,2%
Algemene kosten	17.044	14,8%	13.814	15,2%	7.284	6,6%
Kantoorkosten	5.600	4,9%	4.533	5,0%	4.031	3,6%
Afschrijvingen	0	0,0%	416	0,5%	576	0,5%
Exploitatiekosten	74.604		45.475		66.857	
Algemene reserve	48.437		48.905		35.935	
<b>Bufferfactor</b>	<b>0,65</b>		<b>1,08</b>		<b>0,54</b>	

De omzet nam na de lock-down weer toe tot €115.280,- Het aantal projecten nam ook weer toe. Als gevolg daarvan namen ook de projectkosten weer toe.

Stichting Medic beschikt over diverse verpleegkundige- en medische inventarisstukken welke veelal om niet worden verkregen. Deze materialen worden ter beschikking gesteld ten behoeve van projecten in ontwikkelingslanden. Afhankelijk van de draagkracht van de ontvangende instelling wordt in bepaalde gevallen een in verhouding geringe vergoeding voor de ter beschikking gestelde goederen in rekening gebracht. Deze vergoeding moet worden gezien als een bijdrage in de kosten van de Stichting. Mocht de bijdrage een probleem zijn, dan kan Stichting Medic bij monde van het bestuur besluiten om het project vanuit het steunfonds geheel of gedeeltelijk te financieren. Op inventaris en vervoermiddelen wordt jaarlijks 20% afgeschreven. Gemaakte kosten kunnen worden onderverdeeld in:

- Huisvestingskosten: Huur opslagruimte geschonken goederen. Gas, water en elektra, onderhoud- en reparatiekosten, verzekeringen en enige diverse kosten.
- Externe kosten projecten: Aankopen t.b.v. projecten
- Autokosten: Onderhoud, brandstof, verzekering en belasting vrachtwagen.
- Algemene kosten: verzekeringen, kostenvergoeding vrijwilligers, accountants- en bestuurskosten.
- Kantoorkosten: kosten van papier, schrijfmiddelen, porti, kopieermachine e.d.

De huisvestingskosten bedroegen €47.963,- De belangrijkste posten waren de huur van het pand Bosboomstraat 25B, de onderhoudskosten van het in eigendom zijnde pand Bosboomstraat 29 en de energiekosten.

Het hoofdgebouw Johannes Bosboomstraat 29 is in eigendom van de stichting en hypotheek vrij.

Er is een huurcontract afgesloten voor het bedrijfspand, achter het hoofdgebouw, Johannes Bosboomstraat 25B te Apeldoorn voor opslag van goederen. De ingangsdatum was 1 april 2015. Het huurcontract is afgesloten voor een periode van 5 jaar met een verlengingsperiode van 3 jaar. De opzegtermijn is 6 maanden. De

aanvangshuur was €15.000,- per jaar, te voldoen in maandelijkse termijnen en wordt jaarlijks geïndexeerd. De waarborgsom bedraagt €3750,-

De exploitatie- en machinekosten worden sterk beïnvloed door het aantal uitgevoerde projecten. Het aantal projecten nam weer toe vergeleken bij de pre-Covid-19 pandemie. Hierdoor namen de projectkosten ook weer toe tot €53.840,- Hieronder vallen naast de reparatiekosten van gedoneerde apparatuur, de productiekosten van de aanpassing aan de OK tafels, de OK lampen, de verlosbedden en de fixateur externe.

Tenslotte nog de kosten van de vrachtauto €3.997,-kantoorkosten €5.600,- en algemene kosten €17.044,- waaronder kilometervergoeding, kantinekosten, administratiekosten en kosten vrijwilligers. Deze laatste kostenpost nam weer toe na de opheffing van de lock-down.

## **5.2.Kengetallen**

Uit het advies van de commissie Vermogensnormering Goede Doelen komt onder meer naar voren dat fondswervende instellingen een beleid dienen te voeren dat leidt tot de meest efficiënte aanwending van de door hen verkregen middelen voor het verwezenlijken van hun doelstellingen, waarbij gestreefd wordt naar continuïteit en minimale kosten voor uitvoering en beheer. Vermogensvorming mag derhalve geen doel op zich zijn.

Op basis van het continuïteitsbeginsel kunnen fondswervende instellingen echter een buffer vormen ter dekking van toekomstige exploitatiekosten. De omvang van een dergelijke buffer zou maximaal 1 tot 1,5 maal de kosten dienen te bedragen.

De buffer van Stichting Medic bedraagt 0,65 maal de kosten (in 2022 was dit 1,08) en blijft derhalve onder het gestelde maximum.

## **5.3. Bestemming resultaat**

De jaarrekening is vastgesteld in de bestuursvergadering van april 2024. Overeenkomstig de wettelijke bepalingen is het verlies over het boekjaar 2023 ten bedrage van €4.680,- in mindering gebracht op de overige reserves. Dit is reeds in de jaarrekening verwerkt.

# Stichting Medic

Medic is een vrijwilligersorganisatie die medische hulpgoederen en diensten verstrekt aan zorginstellingen in economisch achtergebleven gebieden ongeacht ras, geloof of ideologie.

Jaarlijks worden er rond 150 projecten gerealiseerd. Er wordt op toegezien dat de goederen terecht komen bij de doelgroep van Medic, de noodlijdende bevolking.

Er worden betrekkingen onderhouden met Nederlandse- en autochtone werkers in het veld op vele plaatsen in de wereld: Afrika, Oost-Europa, Azië, en Zuid- en Midden Amerika.

STICHTING  
MEDIC



ontwikkelingssamenwerking op medisch gebied | [www.medic.nl](http://www.medic.nl)

Johannes Bosboomstraat 29  
7312 LM Apeldoorn

Telefoon: 055 3558358

Fax: 055 3558338

Email: [info@medic.nl](mailto:info@medic.nl)

[www.medic.nl](http://www.medic.nl)

---