

STICHTING
MEDIC



ontwikkelingssamenwerking op medisch gebied | www.medic.nl

Jaarverslag 2022



Geef medische apparatuur een tweede leven

1. Voorwoord

In 2022 keerden wij weer langzaam terug naar een normale werksituatie. De covid-19 maatregelen namen af en onze 80 vrijwilligers konden aan het einde van het jaar weer iedere dinsdag- en donderdag opgelucht aan het werk. De aanvragen voor hulp namen weer toe. Tropenartsen gingen weer reizen en gelukkig is het aanbod van apparatuur en goederen op peil gebleven.

Wat betreft de gezondheid van onze vrijwilligers zijn wij de Corona epidemie redelijk ongeschonden doorgekomen. Gezien onze gemiddelde leeftijd, die ruim boven de 65 ligt, is dat gelukkig een positief bericht.

Dat sponsoren, ondanks de voor hen ook moeilijke tijden, ons niet in de steek hebben gelaten stemt blij te moede. Dat geldt zowel voor alle donoren van apparatuur en goederen als voor de financiële sponsoren. Rest mij ook nu weer niet alleen onze sponsoren, maar ook al onze vrijwilligers te bedanken voor de wijze waarop zij tijdens de corona pandemie trouw aan stichting Medic zijn gebleven en hulp zijn blijven bieden als dat nodig was.

Carel de Bos
Voorzitter

2. Activiteiten

Aanbod

- Donaties goederen
- Financiële sponsoring
- Reparatie apparatuur
- Onderdeleninkoop



Vraag

- Afnemers
 - tropenartsen
- Tussenpartijen
 - Stichtingen
 - Serviceclubs
 - Overige
- Geheel of gedeeltelijk financieren van projecten
 - Steunfonds Medic

2.1. Oprichting Stichting en doelstelling

Op 3 februari 2022 bestond Stichting Medic 40 jaar. Op die datum 40 jaar geleden zag "Stichting Medical Equipment Distribution and Information Centre", afgekort Stichting Medic het licht.

De statutaire doelstelling van de Stichting is: "Het, in wereldwijd verband op het gebied van de gezondheids- en welzijnszorg, bedoeld in de ruimste zin, behulpzaam te zijn in ontwikkelingsgebieden of daarmee vergelijkbare gebieden".

2.2. Het bestuur

Het dagelijks bestuur werd gedurende het boekjaar gevormd door de heer C.F.H. de Bos (voorzitter), de heer Z.A. Kroese (secretaris) en de heer M.M. van Binsbergen (penningmeester). De overige leden van het bestuur worden gevormd door de heren G.M. van Nieuwenhuyzen (medische zaken en projectleiding), G. Kroese (werkplaatsen), A. Fijnvandraad (gebouwen en logistiek) en J. Haasjes (ICT, Inkoop en sponsoring)

Jaarlijks vinden tenminste drie bestuursvergaderingen plaats.

De bestuursleden zijn frequent aanwezig tijdens de dagen dat Medic geopend is en zijn in feite "meewerkend voorman" voor hun aandachtsgebied.

2.3. Organisatie

Stichting Medic is een 100% ongesubsidieerde vrijwilligersorganisatie. Per ultimo 2022 waren er 80 personen actief. Onze vrijwilligers hebben een brede achtergrond, o.a. medisch, technisch, financieel, administratief en management. Een vrijwilligersorganisatie is, anders dan een bedrijf, niet gericht op winstgevendheid. Maar dat betekent niet dat er geen structuur en doelstellingen nodig zijn. Onze organisatie bestrijkt een totaal spectrum van het ophalen van apparatuur en goederen met eigen vrachtwagen bij de donoren, het repareren en opslaan ervan, het uitvoeren van projecten door ervaren (oud) medici, en het "jungle proof" verpakken van de apparatuur. Hierdoor onderscheidt Medic zich van vele andere vrijwilligersorganisaties in deze sector. Door de grote verscheidenheid aan taken, is het noodzakelijk om structuur met de daarbij behorende processen aan te brengen. Vrijwillig betekent daarom niet vrijblijvend, maar tegelijkertijd moet de organisatie zo plat mogelijk gehouden worden. Een aantal bestuursleden zijn tegelijkertijd coördinatoren van de verschillende afdelingen. Kenmerkend voor de vrijwilligers van Medic is de bereidheid om in te springen daar waar het nodig is en tijdens de Corona pandemie werd dat eens te meer duidelijk.

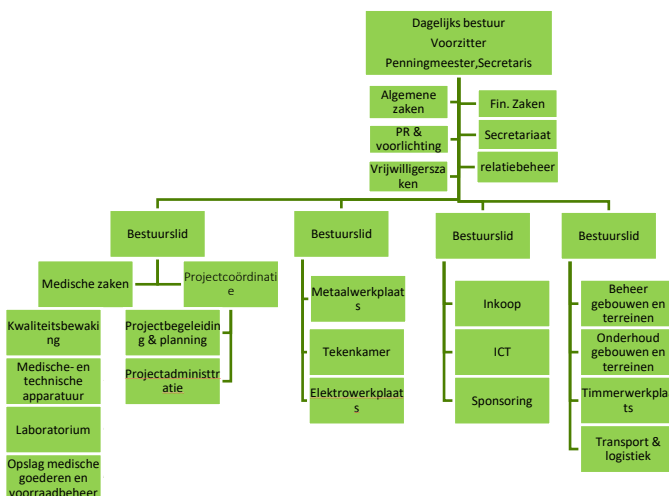

2.4. Uitvoering

Stichting Medic verzamelt apparatuur en goederen, gedoneerd door instellingen in de zorg in Nederland en levert deze aan veelal kleine ziekenhuizen en klinieken in ontwikkelingsgebieden. Door gebrek aan financiële middelen is de toegang tot de zorg voor mensen in deze gebieden vaak problematisch. Indien betaalbaar en mogelijk repareren wij de apparatuur zodat geen vuilnisbelt wordt geëxporteerd.

De projecten die wij steunen komen veelal voort uit aanvragen van tropenartsen of van stichtingen die zich ontfermd hebben over een lokaal ziekenhuis of kliniek.

Stichting Medic richt zich voornamelijk op deze directe individuele hulp en wil ook altijd contact hebben met de lokale artsen, verpleegkundigen en technici om goed te kunnen bepalen of de hulp ook effectief is. Een aantal van onze projectleiders hebben ervaring als tropenarts en kunnen daardoor goed inschatten of de gevraagde hulp doelmatig is.

2.4.1. Aanbod

Teneinde de continuïteit van het aanbod zoveel mogelijk te waarborgen, worden convenanten met ziekenhuizen en instellingen in de zorg afgesloten waarbij Stichting Medic als partner wordt aangewezen voor de te doneren apparatuur en goederen.



Een zending gedoneerde brancards worden bij Medic uitgeladen

Een eigen vrachtwagen van Medic rijdt wekelijks door Nederland om de aangeboden goederen op te halen. In een wekelijkse vergadering van de projectleiders wordt ook het aanbod behandeld en bepaald wat wel of niet zinvol is om aan te nemen. De steeds mooiere, maar ook vaak meer ingewikkelde apparatuur, is niet altijd in de binnenlanden van een "low budget" land te gebruiken.

De aangeboden apparatuur is soms te kostbaar om te repareren. In samenwerking met een recycling bedrijf slopen wij dan deze apparatuur, sorteren het afval als RVS, koper, aluminium, printplaten etc. De opbrengst hiervan komt weer ten goede aan de projecten.

Wat is het belang voor partijen om met Stichting Medic samen te werken:

- De afgeschreven apparatuur en goederen kunnen planmatig worden opgehaald bij de instelling.
- Medic vrijwaart voor het gebruik van de apparatuur
- Het track record van Medic, met 40 jaar ervaring en meer dan 100 projecten per jaar, staat borg voor een goede bestemming van de gedoneerde goederen
- Stichting Medic is een gecertificeerde ANBI instelling
- De apparatuur wordt nagekeken en zo nodig gerepareerd, er wordt geen vuilnisbelt naar ontwikkelingslanden geëxporteerd.
- Projectleiders zijn (oud) medici, vaak met tropenervaring zodat de effectiviteit van de geboden hulp optimaal is.
- Het ziekenhuis of instelling is duurzaam bezig en toont maatschappelijke verantwoordelijkheid door mee te helpen deze apparatuur een tweede leven te geven in gebieden waar hulp hard nodig is.

3. Covid-19

Apeldoorn 14 januari 2022

Naar aanleiding van de laatste persconferentie in januari beraadslaagde het bestuur of en hoe wij het werk weer moesten oppakken. Gezien onze gemiddelde leeftijd en de besmettelijkheid van de Omicron variant, maar ook de wellicht minder ziekmakende werking er van, werd besloten op beperkte schaal de activiteiten op te starten. Dat betekende het volgende.

1. Een beperkt aantal vrijwilligers was weer aanwezig voor de afhandeling van aanvragen voor hulp.
2. De gebruikelijke regels bleven gelden, houdt 1,5 m afstand, was regelmatig je handen, draag een mondneusmasker, bij voorkeur FFP2 en niet meer dan 10 mensen tegelijk in de kantine.
3. Kom alleen als je tweemaal bent gevaccineerd en een Boostervaccinatie hebt gehad.
4. Ophalen van aangeboden goederen alleen als dit echt urgent was, anders verzochten wij de donateurs of de aangeboden goederen nog even opgeslagen konden blijven.
5. Bezoek aan Medic in Apeldoorn was nog niet mogelijk. Afhalen van goederen buiten de gebouwen afhandelen.

In de loop van het jaar zijn de maatregelen verder versoepeld en tegen het einde van het jaar werd weer op de "oude" vertrouwde manier gewerkt.

4. Projecten

Waar doen we het voor? Die vraag wordt vrij regelmatig gesteld. We doen allemaal ons best om medische goederen naar een goede bestemming te krijgen. Waar komen "onze" spullen terecht?



We vroegen een paar tropenartsen om ons een indruk te geven van de omgeving waar onze apparatuur gebruikt wordt.



Maar ook in Afrika wordt gewerkt aan een betere toekomst. Voor de uitbreiding van dit ziekenhuis zullen ook weer de nodige spullen

nodig zijn, waaronder een Medic OK tafel, waarvoor al een bestelling is geplaatst. Met de mededeling, dat men op de wachtlijst staat. Dat wordt nog spannend: wie is het eerste klaar? De Ok of de Medic OK tafel? We mikken op begin 2024 ! kazi inaendelea (swahili voor: work in progress)



Een lachende oogarts in Ghana, blij met zijn apparatuur van Medic



Net

terug uit Srilanka voor een projectbezoek. Namens stichting Sri Lanka kansarme kinderen en het bestuur bedanken we u voor uw ondersteuning. Wij willen graag binnenkort weer spullen naar Srilanka vershippen.

Zoudt u ons kunnen helpen met bijvoorbeeld bloeddrukmeters, wandelstokken, stethoscopen, rollators, hoorapparaten, saturatiemeters, krukken, otoscopen.



Ben net terug van een 14 daagse werkbezoek aan Malawi, Africa. Bijgevoegd een afbeelding van de recente overdracht van urologisch materiaal aan Charles Mabedi. Charles is een jonge uroloog en opleider van de in 2018 gestarte gecertificeerde urologische opleiding in Lilongwe, de hoofdstad van Malawi. Sinds enkele jaren maak ik hem uiterst gelukkig met het vele materiaal dat ik bij Medic kan vinden. Hiermee wordt een voor Malawi zeer belangrijke opleiding ondersteund.

Afgelopen zaterdag (8/10/2022) was de feestelijke opening van de nieuwe kliniek in Bomaa in Ghana. Het ziet er prachtig uit! Hopelijk kunnen ze er veel goed werk verrichten! Op de foto's zijn o.a. de Medic OK-lamp, de Medic-verlostafel en een door Medic geleverde couveuse te zien.



Nogmaals hartelijk bedankt voor alle goede zorgen en hulp,
vooral ook namens de mensen in Ghana!



Door de Corona pandemie werden in 2022 minder projecten uitgevoerd dan gewoonlijk.

Aantal Projecten 2022 per land

Bangladesh	1	Overloop 2021/2022	1
Benin	3		3
Bosnië	1		1
Kameroen	1	1	2
Congo	2		2
Dominicaanse Rep.	1		1
Gambia	6		6
Ghana	17	2	19
Guinee	1		1
India	1		1
Kenia	2		2
Madagaskar	1		1
Malawi	14	2	16
Moldavië	1		1
Nederland	1		1
Nigeria		1	1
Nigeria	2		2
Noord Soedan	1		1
Oeganda	3		3
Oekraïne	11		11
Papua	1		1
Peru	2		2
Roemenië	3		3
Rwanda	2	1	3
Sierra Leone	7	2	9
Sri Lanka	2		2
Suriname	7	1	8
Tanzania	16	2	18
Thailand	2		2
	112	12	124

Naast de donatie van apparatuur en goederen zijn wij ook zeer gelukkig met een aantal sponsors die ons financieel steunen. In 2022 mochten wij ook weer een aantal giften ontvangen waaronder MRC Holland Foundation (€20.000,-) en H. van Markus (€5.000,-).

Hieronder zijn in een tabel de ziekenhuizen aangegeven die apparatuur en goederen hebben gedoneerd.

Overzicht donaties 2022:

Ziekenhuizen:

Gelre	Apeldoorn
OLVG	Amsterdam
St Antonius	Nieuwegein
Flevo	Almere
Rijnstate	Arnhem
Meander Medisch Centrum	Amersfoort
Elkerliek	Deurne
Maxima Medisch Centrum	Eindhoven + Veldhoven
AMC-UMC	Amsterdam
LUMC	Leiden
Radbound UMC	Nijmegen
UMCU	Utrecht
Franciscus Gasthuis	Rotterdam
Albert Schweitzer	Dordrecht
Reinier de Graaf	Delft
Diakonessenhuis	Utrecht
IJsselland	Cappelle ad IJssel
Catharina	Eindhoven
Medisch Centrum Leeuwarden	Leeuwarden
Alrijne	Leiderdorp
BovenIJ	Amsterdam
Treant	Emmen

Ook ontvingen wij donaties van apparatuur en goederen van zorginstellingen, industrie, huisartsen, fysiotherapie, klinieken, tandartsen, GGD's, Stichtingen, opleidingen en particulieren

Wij zijn al onze donoren, groot en klein, dankbaar voor hun betrokkenheid bij het werk wat wij doen. Zonder hen zou stichting Medic niet kunnen bestaan. U helpt mee aan een gezondere en betere wereld.

5. Financiële rapportage

De jaarrekening 2022 van Stichting Medic wordt samengesteld door Accountants en administratiekantoor Tijmen Kroes te Apeldoorn op basis van de door Stichting Medic verstrekte gegevens.

Hieronder treft u een verkorte financiële rapportage aan.

Voor meer informatie of het inzien van de uitgebreide jaarrekening kan contact worden opgenomen met Stichting Medic (info@medic.nl)

5.1 Winst & verliesrekening

	Jaar 2022		Jaar 2021		Jaar 2020	
	€	%	€	%	€	%
Opbrengsten projecten	90.822	100,0%	110.568	100,0%	78.585	100,0%
Overige opbrengsten	3.167	3,5%	1.866	1,7%	1.607	2,0%
Bruto winst (A)	93.989	103,5%	112.434	101,7%	80.192	102,0%
Overige bedrijfskosten	80.043	88,1%	103.478	93,6%	82.370	104,8%
Som der kosten (B)	80.043	88,1%	103.478	93,6%	82.370	104,8%
Bedrijfsresultaat (A-B)	13.945	15,4%	8.956	8,1%	(2.178)	-2,8%
Rentebaten	(670)	-0,7%	(420)	-0,4%	(174)	-0,2%
Rentelasten	0	0,0%	0	0,0%	0	0,0%
Financieel resultaat	(670)	-0,7%	(420)	-0,4%	(174)	-0,2%
	13.276	14,6%	8.536	7,7%	(2.351)	-3,0%
Afschrijvingen	(416)	-0,5%	(576)	-0,5%	(611)	-0,8%
Resultaat uit gewone bedrijfsuitoefening	12.860	14,2%	7.960	7,2%	(2.962)	-3,8%
Buitengew.lasten/baten	(685)	-0,8%	(13.163)	-11,9%	(1.126)	-1,4%
Resultaat	12.175	13,4%	(5.203)	-4,7%	(4.088)	-5,2%

Overige bedrijfskosten	Jaar 2022		Jaar 2021		Jaar 2020	
	€	%	€	%	€	%
Huisvesting	22.313	24,6%	51.445	46,5%	42.260	53,8%
Externe kosten projecten	34.984	38,5%	37.197	33,6%	24.294	30,9%
Autokosten	4.398	4,8%	3.522	3,2%	4.182	5,3%
Algemene kosten	13.814	15,2%	7.284	6,6%	7.231	9,2%
Kantoorkosten	4.533	5,0%	4.031	3,6%	4.403	5,6%
Afschrijvingen	416	0,5%	576	0,5%	611	0,8%
Exploitatiekosten	45.475		66.857		58.686	
Algemene reserve	48.905		35.935		36.455	
Bufferfactor	1,08		0,54		0,62	

Door de Covid-19 pandemie en de daarmee gepaard gaande lockdown waren de opbrengsten in 2022 gedaald tov 2021. Het aantal projecten kwam met 112 nieuwe en 12 overlopende projecten wel weer op gang, maar waren qua omvang kleiner dan normaal. In de loop van het jaar werd er ook weer meer gereisd door onze afnemers, met name tropenartsen.

De gedoneerde apparatuur en goederen worden ter beschikking gesteld ten behoeve van projecten in ontwikkelingslanden. Afhankelijk van de draagkracht van de ontvangende instelling wordt in bepaalde gevallen een in verhouding geringe vergoeding voor de ter beschikking gestelde goederen in rekening gebracht. Deze vergoeding moet worden gezien als een bijdrage in de kosten van de Stichting. Mocht de vergoeding een probleem zijn, dan kan Stichting Medic bij monde van het bestuur besluiten om het project vanuit het steunfonds geheel of gedeeltelijk te financieren.

Op inventaris en vervoermiddelen wordt jaarlijks 20% afgeschreven. Gemaakte kosten kunnen worden onderverdeeld in:

- Huisvestingskosten: Huur opslagruimte geschonken goederen. Gas, water en elektra, onderhoud- en reparatiekosten, verzekeringen en enige diverse kosten.
- Externe kosten projecten: Aankopen van apparatuur, onderdelen van apparatuur en goederen t.b.v. projecten

- Autokosten: Onderhoud, brandstof, verzekering en belasting vrachtwagen.
- Algemene kosten: verzekeringen, kostenvergoeding vrijwilligers, accountants- en bestuurskosten.
- Kantoorkosten: kosten van papier, schrijfmiddelen, porti, kopieermachine e.d.

De huisvestingskosten bedroegen €22.313,- De belangrijkste posten waren de huur van het pand Bosboomstraat 25B, de onderhoudskosten van het in eigendom zijnde pand Bosboomstraat 29 en de energiekosten.

Het hoofdgebouw Johannes Bosboomstraat 29 is in eigendom van de stichting en hypotheek vrij.

Er is een huurcontract afgesloten voor het bedrijfspand, achter het hoofdgebouw, Johannes Bosboomstraat 25B te Apeldoorn voor opslag van goederen. De ingangsdatum was 1 april 2015. Het huurcontract is afgesloten voor een periode van 5 jaar met een verlengingsperiode van 3 jaar. De opzegtermijn is 6 maanden. De aanvangshuur was €15.000,- per jaar, te voldoen in maandelijkse termijnen. De waarborgsom bedraagt €3750,-

De exploitatie- en machinekosten worden sterk beïnvloed door het aantal uitgevoerde projecten. Aangezien het aantal projecten ongeveer gelijk bleef vergeleken met 2021, bleven de kosten ook in dezelfde orde van grootte. Hieronder vallen naast de reparatiekosten van gedoneerde apparatuur, de productiekosten van de aanpassing aan de OK tafels, de OK lampen, de verlosbedden en de fixateur externe.

Tenslotte nog de kosten van de vrachtauto €4.398,- kantoorkosten €4.533,- en algemene kosten €13.814,- waaronder kilometervergoeding, kantinekosten, administratiekosten en kosten vrijwilligers. Deze laatste kostenpost was bijna het dubbele van 2021 aangezien door het op gang komen van de normale werktijden na de lock-downs in 2021, ook de kosten weer toenamen.

5.2. Kengetallen

Uit het advies van de commissie Vermogensnormering Goede Doelen komt onder meer naar voren dat fondswervende instellingen een beleid dienen te voeren dat leidt tot de meest efficiënte aanwending van de door hen verkregen middelen voor het verwezenlijken van hun doelstellingen, waarbij gestreefd wordt naar continuïteit en minimale kosten voor uitvoering en beheer. Vermogensvorming mag derhalve geen doel op zich zijn.

Op basis van het continuïteitsbeginsel kunnen fondswervende instellingen echter een buffer vormen ter dekking van toekomstige exploitatiekosten. De omvang van een dergelijke buffer zou maximaal 1 tot 1,5 maal de kosten dienen te bedragen.

De buffer van Stichting Medic bedraagt 1,08 maal de kosten (in 2021 was dit 0,54) en blijft derhalve onder het gestelde maximum.

5.3. Bestemming resultaat

De jaarrekening is vastgesteld in de bestuursvergadering van april 2023.

Het bestuur stelt aan de bestuursvergadering, met betrekking tot het resultaat over het boekjaar 2022 de volgende resultaatsbestemming voor:

10% van het resultaat wordt toegevoegd aan de Algemene reserve en 90% van het resultaat wordt toegevoegd aan de bestemmingsreserve.

Het voorstel is aangenomen.

Stichting Medic

Medic is een vrijwilligersorganisatie die medische hulpgoederen en diensten verstrekt aan zorginstellingen in economisch achtergebleven gebieden ongeacht ras, geloof of ideologie.

Jaarlijks worden er rond 100 projecten gerealiseerd. Er wordt op toegezien dat de goederen terecht komen bij de doelgroep van Medic, de noodlijdende bevolking.

Er worden betrekkingen onderhouden met Nederlandse- en autochtone werkers in het veld op vele plaatsen in de wereld: Afrika, Oost-Europa, Azië, en Zuid- en Midden Amerika.

STICHTING
MEDIC



ontwikkelingssamenwerking op medisch gebied | www.medic.nl

Johannes Bosboomstraat 29
7312 LM Apeldoorn

Telefoon: 055 3558358
Fax: 055 3558338
Email: info@medic.nl
www.medic.nl