

STICHTING
MEDIC



ontwikkelingsamenwerking op medisch gebied | www.medic.nl

Jaarverslag 2021



Geef apparatuur ¹een tweede leven

1. Voorwoord

2021 Was opnieuw een Coronajaar waar Stichting Medic voorzichtig moest opereren. Lockdowns, pieken en dalen in de besmettingscijfers beïnvloedden onze hulpverlening. Toch konden wij door het jaar heen hulp blijven bieden aan vele projecten waarvan u verderop in dit verslag een aantal voorbeelden ziet. Dank zijn wij verschuldigd aan onze sponsors die ons in deze moeilijke tijden niet in de steek lieten. Zowel van de kant van de ziekenhuizen, zorginstellingen en zelfs particulieren mochten wij veel donaties ontvangen in de vorm van apparatuur en goederen. Ook onze financiële sponsors bleven trouw en zorgden er voor dat Medic in financiële zin goed door de crisis is gekomen. Wat voor ons ligt is wat betreft Corona nog onzeker, maar wat wel duidelijk is dat Stichting Medic gezond en wel in 2022 haar 40-jarig bestaan kan vieren en met goede moed met haar 85 vrijwilligers door gaat met het verlenen van hulp aan al die projecten in “low budget” landen waar onze hulp nog steeds hard nodig is. Op onze website www.medic.nl staat op de home page onder “nieuws” een filmpje over 40 jaar Medic. Wellicht dat het zien van dat filmpje inspirerend werkt om ook een bijdrage te leveren aan het werk van onze stichting. Of dat nu als sponsor is of het meewerken als vrijwilliger, uiteindelijk steunt dat onze doelstelling “het verbeteren van de gezondheidszorg in economisch achtergestelde gebieden in de wereld”.

Carel de Bos
Voorzitter

2. Activiteiten

Aanbod

- Donaties goederen
- Financiële sponsoring
- Reparatie apparatuur
- Onderdeleninkoop



Vraag

- Afnemers
 - tropenartsen
- Tussenpartijen
 - Stichtingen
 - Serviceclubs
 - Overige
- Geheel of gedeeltelijk financieren van projecten
 - Steunfonds Medic

2.1. Oprichting Stichting en doelstelling

Op 3 februari 2021 bestond Stichting Medic 39 jaar. Op die datum 39 jaar geleden zag "Stichting Medical Equipment Distribution and Information Centre", afgekort Stichting Medic het licht.

De statutaire doelstelling van de Stichting is: "Het, in wereldwijd verband op het gebied van de gezondheids- en welzijnszorg, bedoeld in de ruimste zin, behulpzaam te zijn in ontwikkelings-gebieden of daarmee vergelijkbare gebieden".

2.2. Het bestuur

Het dagelijks bestuur werd gedurende het boekjaar gevormd door de heer C.F.H. de Bos (voorzitter), de heer Z.A. Kroese (secretaris) en de heer M.M. van Binsbergen (penningmeester). De overige leden van het bestuur worden gevormd door de heren G.M. van Nieuwenhuyzen (medische zaken en projectleiding), G. Kroese (werkplaatsen), A. Fijnvandraat (gebouwen en logistiek) en J. Haasjes (ICT, Inkoop en sponsoring)

Jaarlijks vinden tenminste drie bestuursvergaderingen plaats.

De bestuursleden zijn frequent aanwezig tijdens de dagen dat Medic geopend is en zijn in feite "meewerkend voorman" voor hun aandachtsgebied.

2.3. Organisatie

Stichting Medic is een 100% ongesubsidieerde vrijwilligersorganisatie. Per ultimo 2021 waren er 81 personen actief.

Onze vrijwilligers hebben een brede achtergrond, o.a. medisch, technisch, financieel, administratief en management. Een vrijwilligersorganisatie is, anders dan een bedrijf, niet gericht op winstgevendheid. Maar dat betekent niet dat er geen structuur en doelstellingen nodig zijn. Onze organisatie bestrijkt een totaal spectrum van het ophalen van apparatuur en goederen met eigen vrachtwagen bij de donoren, het repareren en opslaan ervan, het uitvoeren van projecten door ervaren (oud) medici, en het "jungle proof" verpakken van de apparatuur. Hierdoor onderscheidt Medic zich van vele andere vrijwilligersorganisaties in deze sector. Door de grote verscheidenheid aan taken, is het noodzakelijk om structuur met de daarbij behorende processen aan te brengen. Vrijwillig betekent daarom niet vrijblijvend, maar tegelijkertijd moet de organisatie zo plat mogelijk gehouden worden. Een aantal bestuursleden zijn tegelijkertijd coördinatoren van de verschillende afdelingen. Kenmerkend voor de vrijwilligers van Medic is de bereidheid om in te springen daar waar het nodig is en tijdens de Corona pandemie werd dat eens te meer duidelijk.

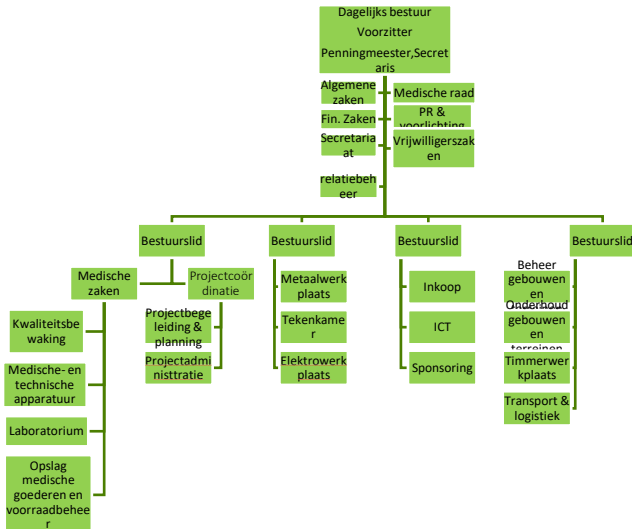

2.4. Uitvoering

Stichting Medic verzamelt apparatuur en goederen, gedoneerd door instellingen in de zorg in Nederland en levert deze aan veelal kleine ziekenhuizen en klinieken in ontwikkelingsgebieden. Door gebrek aan financiële middelen is de toegang tot de zorg voor mensen in deze gebieden vaak problematisch. Indien betaalbaar en mogelijk repareren wij de apparatuur zodat geen vuilnisbelt wordt geëxporteerd.

De projecten die wij steunen komen veelal voort uit aanvragen van tropenartsen of van stichtingen die zich ontfermd hebben over een lokaal ziekenhuis of kliniek.

Stichting Medic richt zich voornamelijk op deze directe individuele hulp en wil ook altijd contact hebben met de lokale artsen, verpleegkundigen en technici om goed te kunnen bepalen of de hulp ook effectief is. Projectleiders zijn (oud) medici of verpleegkundigen vaak met tropenervaring.

2.5. Aanbod



Gedoneerde echoapparatuur, getest en klaar voor verzending

Teneinde de continuïteit van het aanbod zoveel mogelijk te waarborgen, worden convenanten met ziekenhuizen en instellingen afgesloten waarbij Stichting Medic als partner wordt aangewezen voor de te doneren apparatuur en goederen.

Een eigen vrachtwagen van Medic rijdt wekelijks door Nederland om de aangeboden goederen op te halen. Tijdens de Corona periode zijn extra maatregelen genomen om besmetting te voorkomen. Aannee en afgifte van goederen vonden buiten plaats.

Bij binnenkomst van de goederen vindt triage plaats op technisch gebied en medische toepasbaarheid in

ontwikkelingslanden. Mocht apparatuur niet meer te repareren zijn dan slopen wij deze en sorteren afval als RVS, aluminium, koper, printplaten etc. De opbrengst hiervan komt weer ten goede aan de projecten.

Wat is het belang voor partijen om met Stichting Medic samen te werken:

- De afgeschreven apparatuur en goederen kunnen planmatig worden opgehaald bij de instelling of bedrijf.
- Medic vrijwaart voor het gebruik van de apparatuur
- Het track record van Medic, met 40 jaar ervaring en meer dan 150 projecten per jaar, staat borg voor een goede bestemming van de gedoneerde goederen
- Stichting Medic is een gecertificeerde ANBI instelling
- De apparatuur wordt nagekeken en zo nodig gerepareerd, er wordt geen vuilnisbelt naar ontwikkelingslanden geëxporteerd.
- Projectleiders zijn (oud) medici, vaak met tropenervaring zodat de effectiviteit van de geboden hulp optimaal is.
- Het ziekenhuis of instelling is duurzaam bezig en toont maatschappelijke verantwoordelijkheid door mee te helpen deze apparatuur een tweede leven te geven in gebieden waar hulp hard nodig is.

3. Covid-19 en Medic

2021 Was een jaar waarin ook Medic niet op volle kracht kon draaien. De verschillende pieken in de besmettingen hebben bij Medic geleid tot een aantal maatregelen. Beperkte opkomst van vrijwilligers, verplichte looprichtingen, handen wassen en ontsmetten, mond/neuskapjes, groepjes van maximaal drie vrijwilligers, etc. Aangezien het reizen bemoeilijkt werd, trof dit met name onze klanten zoals tropenartsen en hulpverleners in ontwikkelingslanden. Dat had dan ook tot gevolg dat het aantal aanvragen voor hulp afnam, maar gelukkig niet geheel opdroogde. Met de beperkte aanwezigheid van de vrijwilligers kon toch nog voldoende werk verzet worden om aan de aanvragen om hulp te voldoen.

4. Projecten

Een greep uit de vele projecten die wij ondanks de Corona crisis konden uitvoeren. Het totaal aantal was minder dan in andere jaren, maar toch nog 91

Suriname

Bedankje uit Suriname
Hierbij laat stichting De Stem u bedanken voor alle duurzame medische spullen wat wij van u hebben ontvangen . De polikliniek is zeer blij met de deze actie van Medic.



Tanzania

Deze voorhoofds-loep bewijst goede diensten in Tanzania.
Goed besteed geld van het Professor Weve Fonds!

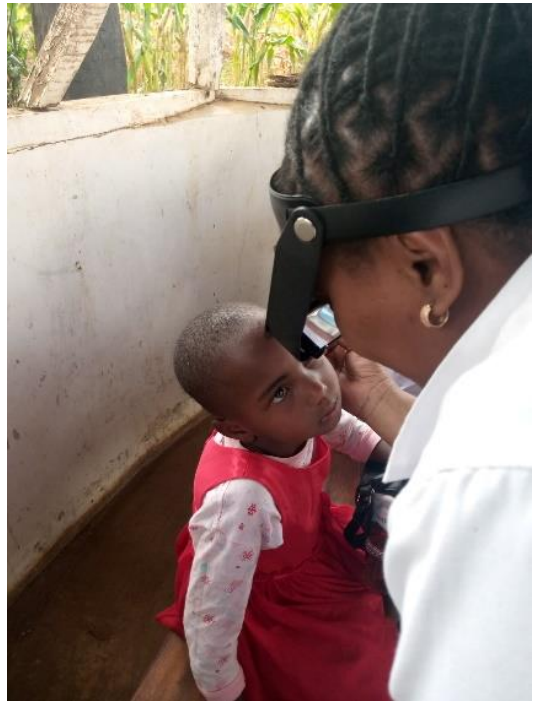

Namibië



Deze twee Evita-beademingsapparaten zijn weer terug bij Medic na (her-)gebruik in de Covid-zorg in ons eigen land. Ze worden met spoed klaar gemaakt voor transport, omdat ze kunnen meeliften met een speciale vlucht naar Namibië waarmee door Nederland gedoneerde doses AstraZeneca-vaccin worden ingevlogen.

Voor transport worden de Evita's vakkundig ingepakt zodat ze veilig en schadevrij vervoerd kunnen worden naar Namibië.



Tanzania

Afgelopen mei tekende het Radboud UMC een convenant met stichting Medic. Vanwege de Covid-pandemie gebeurde dat on-line. Inmiddels heeft Medic vier oude OK-tafels en vijf OK-lampen van het Radboud UMC opgehaald (foto). De tafels zijn zorgvuldig ontmanteld en worden bij Medic geprepareerd voor hergebruik in het Kilimanjaro Christian Medical Center (KCMC), een opleidingsziekenhuis in Moshi, in het noorden van Tanzania waar het Radboud UMC al tientallen jaren een samenwerkingsverband mee heeft.





Een prachtige operatiemicroscoop, maar de wielen zijn kapot. Wat doe je dan? De werkplaats draait 2 paar nieuwe wielen van nylon en zie daar: een perfect bruikbaar apparaat.



Gambia

Transport naar Gambia: een Medic-verlofstafel en een babyweegschaal worden ingeladen.



4.1. Projecten 2021 per land

Angola	3
Bosnië	1
Congo	2
Gambia	3
Ghana	10
Guinee	3
Kameroen	3
Kenia	2
Malawi	12
Mozambique	2
Namibië	1
Nederland	6
Nigeria	3
Oekraïne	1
Roemenië	2
Rwanda	4
Senegal	1
Sierra Leone	9
Suriname	8
Tanzania	9
Thailand	1
Zambia	3
Zimbabwe	2
Totaal	91

5. Donaties

Naast de donatie van apparatuur en goederen zijn wij ook zeer gelukkig met een aantal sponsors die ons financieel steunen. In 2021 mochten wij in totaal € 42.076,- aan giften ontvangen,

waaronder MRC Holland Foundation (€20.000,-), en H. van Markus (€5.000,-).

Hieronder zijn in een tabel de ziekenhuizen aangegeven die apparatuur en goederen hebben gedoneerd.

Overzicht donaties 2021:

Ziekenhuizen:

Gelre	Apeldoorn
OLVG	Amsterdam
St Antonius	Nieuwegein
Flevo	Almere
Rijnstate	Arnhem
Meander Medisch Centrum	Amersfoort
Elkerliek	Deurne
Maxima Medisch Centrum	Eindhoven + Veldhoven
AMC-UMC	Amsterdam
LUMC	Leiden
Radbound UMC	Nijmegen
UMCU	Utrecht
Franciscus Gasthuis	Rotterdam
Albert Schweitzer	Dordrecht
Reinier de Graaf	Delft
Diakonessenhuis	Utrecht
IJsselland	Cappelle ad IJssel
Catharina	Eindhoven
Medisch Centrum Leeuwarden	Leeuwarden
Alrijne	Leiderdorp
BovenIJ	Amsterdam
Treant	Emmen

Ook ontvingen wij donaties van apparatuur en goederen van zorginstellingen, industrie, huisartsen, fysiotherapie, klinieken, tandartsen, GGD's, Stichtingen, opleidingen en particulieren

Wij zijn al onze donoren, groot en klein, dankbaar voor hun betrokkenheid bij het werk wat wij doen. Zonder hen zou stichting Medic niet kunnen bestaan. U helpt mee aan een gezondere en betere wereld.

6. Financiële rapportage

De jaarrekening 2021 van Stichting Medic wordt samengesteld door Accountants en administratiekantoor Tijmen Kroes te Apeldoorn op basis van de door Stichting Medic verstrekte gegevens.

Hieronder treft u een verkorte financiële rapportage aan.

Voor meer informatie of het inzien van de uitgebreide jaarrekening kan contact worden opgenomen met Stichting Medic (info@medic.nl)

	Jaar 2021		Jaar 2020		Jaar 2019	
	€	%	€	%	€	%
Opbrengsten projecten	110.568	100,0%	78.585	100,0%	131.663	100,0%
Overige opbrengsten	1.866	1,7%	1.607	2,0%	2.848	2,2%
Bruto winst (A)	112.434	101,7%	80.192	102,0%	134.511	102,2%
Overige bedrijfskosten	103.478	93,6%	82.370	104,8%	128.242	97,4%
Som der kosten (B)	103.478	93,6%	82.370	104,8%	128.242	97,4%
Bedrijfsresultaat (A-B)	8.956	8,1%	(2.178)	-2,8%	6.269	4,8%
Rentebaten	(420)	-0,4%	(174)	-0,2%	(213)	-0,2%
Rentelasten	0	0,0%	0	0,0%	0	0,0%
Financieel resultaat	(420)	-0,4%	(174)	-0,2%	(213)	-0,2%
	8.536	7,7%	(2.351)	-3,0%	6.055	4,6%
Afschrijvingen	(576)	-0,5%	(611)	-0,8%	(966)	-0,7%
Resultaat uit gewone bedrijfsuitoefening	7.960	7,2%	(2.962)	-3,8%	5.089	3,9%
Buitengewone lasten/baten	(13.163)	-11,9%	(1.126)	-1,4%	(3.175)	-2,4%
Resultaat	(5.203)	-4,7%	(4.088)	-5,2%	1.915	1,5%

Door beter inspelen op de pandemie door zowel Medic als de "klanten" van Medic, stegen de opbrengsten met 40,7% in 2021 t.ov. 2020.

Het aantal projecten was nog niet terug op het peil van voor de pandemie. Veel van de tropenartsen die normaal gesproken vaak bij ons om hulp vragen, konden nu ook niet reizen. Aangezien wij ook slechts een beperkt aantal vrijwilligers konden inzetten, moesten wij selectief zijn in het accepteren van het toch al geringere aantal aanvragen voor hulp. Aan de uitgavenkant is derhalve zeer zorgvuldig omgegaan met het accepteren van alleen direct noodzakelijke kosten om de continuïteit van Medic te waarborgen. Het jaar werd afgesloten met een verlies van €5203,-

Stichting Medic beschikt over diverse verpleegkundige- en medische inventarisstukken welke veelal om niet worden verkregen. Deze materialen worden ter beschikking gesteld ten behoeve van projecten in ontwikkelingslanden. Afhankelijk van de draagkracht van de ontvangende instelling wordt in bepaalde gevallen een in verhouding geringe vergoeding voor de ter beschikking gestelde goederen in rekening gebracht. Deze vergoeding moet worden gezien als een bijdrage in de kosten van de Stichting. Mocht de bijdrage een probleem zijn, dan kan Stichting Medic bij monde van het bestuur besluiten om het project vanuit het steunfonds geheel of gedeeltelijk te financieren. In 2021 is €13.198,- vanuit het steunfonds bijgesprongen in een aantal projecten.

Op inventaris en vervoermiddelen wordt jaarlijks 20% afgeschreven. Gemaakte kosten kunnen worden onderverdeeld in:

- Huisvestingskosten: Huur opslagruimte geschonken goederen. Gas, water en elektra, onderhoud- en reparatiekosten, verzekeringen en enige diverse kosten.
- Externe kosten projecten: Aankopen t.b.v. projecten
- Autokosten: Onderhoud, brandstof, verzekering en belasting vrachtwagen.
- Algemene kosten: verzekeringen, kostenvergoeding vrijwilligers, accountants- en bestuurskosten.
- Kantoorkosten: kosten van papier, schrijfmiddelen, porti, kopieermachine e.d.

De huisvestingskosten bedroegen €51.444,- De belangrijkste posten waren de huur van het pand Bosboomstraat 25B, (€16.339,-) de onderhoudskosten van het in eigendom zijnde pand Bosboomstraat 29 (€23.112,-) en de energiekosten (€4.374,-)

Het hoofdgebouw Johannes Bosboomstraat 29 is in eigendom van de stichting en hypotheek vrij.

Er is een huurcontract afgesloten voor het bedrijfspand, achter het hoofdgebouw, Johannes Bosboomstraat 25B te Apeldoorn voor opslag van goederen. De ingangsdatum was 1 april 2015. Het huurcontract is afgesloten voor een periode van 5 jaar met een verlengingsperiode van 3 jaar. De opzegtermijn is 6 maanden. De aanvangshuur was €15.000,- per jaar, te voldoen in maandelijkse termijnen. De waarborgsom bedraagt €3750,-

De exploitatie- en machinekosten worden sterk beïnvloed door het aantal uitgevoerde projecten. Door het beter inspelen op de pandemie en een extra investering in de productie van de fixateur externe (€26.726,-) vielen de projectkosten hoger uit dan in 2020 (€37.197,-) Hieronder vallen naast de reparatiekosten van gedoneerde apparatuur, de productiekosten van de aanpassing aan de OK tafels, de OK lampen, de verlosbedden en de fixateur externe.

Tenslotte nog de kosten van de vrachtauto €3.521,- kantoorkosten €4.031,- en algemene kosten €20.447,- waaronder kilometervergoeding, kantinekosten, administratiekosten en kosten vrijwilligers. Een belangrijke post was hier oninbare leningen/debiteuren van €11.534,-

Overeenkomstig de wettelijke bepalingen is het verlies over het boekjaar 2021 ten bedrage van €5202,- in mindering gebracht op de overige reserves. Dit is reeds in de jaarrekening verwerkt.

6.1. Kengetallen

Uit het advies van de commissie Vermogensnormering Goede Doelen komt onder meer naar voren dat fondswervende instellingen een beleid dienen te voeren dat leidt tot de meest efficiënte aanwending van de door hen verkregen middelen voor het verwezenlijken van hun doelstellingen, waarbij gestreefd wordt naar continuïteit en minimale kosten voor uitvoering en beheer. Vermogensvorming mag derhalve geen doel op zich zijn.

Op basis van het continuïteitsbeginsel kunnen fonds wervende instellingen echter een buffer vormen ter dekking van toekomstige

exploitatiekosten. De omvang van een dergelijke buffer zou maximaal 1 tot 1,5 maal de kosten dienen te bedragen.

De buffer van Stichting Medic bedraagt 0,54 maal de kosten (in 2020 was dit 0,62) en blijft derhalve onder het gestelde maximum.

6.2. Bestemming resultaat

De jaarrekening is vastgesteld in de bestuursvergadering van april 2022.

Het bestuur stelt aan de bestuursvergadering, met betrekking tot het resultaat over het boekjaar 2020 de volgende resultaatsbestemming voor:

10% van het resultaat wordt toegevoegd aan de Algemene reserve en 90% van het resultaat wordt toegevoegd aan de bestemmingsreserve.

Het voorstel is aangenomen.

Stichting Medic

Medic is een vrijwilligersorganisatie die medische hulpgoederen en diensten verstrekt aan zorginstellingen in economisch achtergebleven gebieden ongeacht ras, geloof of ideologie.

Jaarlijks worden er rond 150 projecten gerealiseerd. Er wordt op toegezien dat de goederen terecht komen bij de doelgroep van Medic, de noodlijdende bevolking.

Er worden betrekkingen onderhouden met Nederlandse- en autochtone werkers in het veld op vele plaatsen in de wereld: Afrika, Oost-Europa, Azië, en Zuid- en Midden Amerika.

STICHTING
MEDIC



ontwikkelingssamenwerking op medisch gebied | www.medic.nl

Johannes Bosboomstraat 29
7312 LM Apeldoorn

Telefoon: 055 3558358
Fax: 055 3558338
Email: info@medic.nl
www.medic.nl