

STICHTING  
MEDIC



ontwikkelingssamenwerking op medisch gebied | [www.medic.nl](http://www.medic.nl)

## Jaarverslag 2020



**Geef apparatuur een tweede leven**

## 1. Voorwoord

2020 Was een bijzonder jaar! Begin maart overviel de Covid-19 pandemie ook ons. Een week voor de "lock down" hadden wij als bestuur al besloten om tijdelijk de werkzaamheden in onze gebouwen te stoppen en de vrijwilligers te vragen om zoveel mogelijk vanuit huis te werken. Tegelijk kregen wij vragen van vele ziekenhuizen in Nederland of wij hen konden helpen met beademingsapparatuur, spuitpompen, mondkapjes etc. De omgekeerde wereld voor onze organisatie, maar dat hebben wij natuurlijk gedaan en een veertigtal beademingsapparaten, tientallen spuitpompen en zo'n 8000 mondkapjes vonden deze keer hun weg naar Nederlandse zorginstellingen in plaats van naar de gebruikelijke ziekenhuizen in den vreemde. Verderop in dit verslag treft u daar een aantal voorbeelden van aan.

Tegen de zomer, toen het aantal besmettingen afnam, konden wij weer langzaam en voorzichtig opstarten. Een beperkt aantal mensen in de werkplaatsen en afdelingen, afstand houden, mondkapjes op, ontsmetten, handen wassen, allemaal regels waar iedereen zich goed aan hield. Dat was zeker nodig aangezien de gemiddelde leeftijd van onze 85 vrijwilligers ruim boven de 65 jaar ligt. Het aanbod van gedoneerde apparatuur bleef gelukkig aanhouden en met veel voorzorgsmaatregelen konden wij het vervoer regelen. Dank daarvoor aan de vele ziekenhuizen en zorginstellingen die in deze moeilijke tijd toch aan ons bleven denken. Het aantal aanvragen voor hulp nam af en ook omdat onze organisatie slechts op beperkte schaal opereerde, moesten wij selectief zijn in het bieden van hulp. Dat was niet altijd eenvoudig. Gelukkig lieten financiële sponsors ons niet in de steek en door goed op de kosten te letten, konden wij het jaar afsluiten met slechts een gering verlies van €4.088,-

Onze financiële buffer is zodanig, dat met extra aandacht voor kostenbeheersing Medic ook de komende jaren nog vooruit kan. Het enthousiasme bij de vrijwilligers is er niet minder op geworden. En met de vaccinatie in het vooruitzicht is er weer licht aan het einde van de tunnel en kunnen wij weer hulp bieden aan de velen tropenartsen en vrijwilligers die vanuit al die landen een beroep op ons doen.

Carel de Bos  
Voorzitter

## 2. Activiteiten

### Aanbod

- Donaties goederen
- Financiële sponsoring
- Reparatie apparatuur
- Onderdeleninkoop



### Vraag

- Afnemers
  - tropenartsen
- Tussenpartijen
  - Stichtingen
  - Serviceclubs
  - Overige
- Geheel of gedeeltelijk financieren van projecten
  - Steunfonds Medic

### 2.1. Oprichting Stichting en doelstelling

De Stichting werd opgericht op 3 februari 1982. De volledige naam van de Stichting luidt: "Stichting Medical Equipment Distribution and Information Centre", afgekort Stichting Medic.

De statutaire doelstelling van de Stichting is het, in wereldwijd verband op het gebied van de gezondheids- en welzijnszorg, bedoeld in de ruimste zin, behulpzaam te zijn in ontwikkelingsgebieden of daarmee vergelijkbare gebieden.

### 2.2. Het bestuur

Het dagelijks bestuur werd gedurende het boekjaar gevormd door de heer C.F.H. de Bos (voorzitter), de heer Z.A. Kroese (secretaris) en de heer M.M. van Binsbergen (penningmeester). De overige leden van het bestuur worden gevormd door de heren G.M. van Nieuwenhuyzen (medische zaken en projectleiding), G. Kroese (werkplaatsen), J. Weppelman (gebouwen en logistiek) en J. Haasjes (ICT, Inkoop en sponsoring)

In de bestuursvergadering van april 2020 is de heer Weppelman afgetreden en opgevolgd door de heer A. Fijnvandraat als bestuurslid voor gebouwen en logistiek

Jaarlijks vinden tenminste drie bestuursvergaderingen plaats.

De bestuursleden zijn frequent aanwezig tijdens de dagen dat Medic geopend is en zijn in feite "meewerkend voorman" voor hun aandachtsgebied.

## 2.3. Organisatie

Medic is een 100% ongesubsidieerde vrijwilligersorganisatie. Per ultimo 2020 waren er 85 personen actief. De onvermoeibare inzet en gedrevenheid van onze onbetaalde vrijwilligers maakt Medic tot die unieke stichting die wij al meer dan negenendertig jaar zijn. Onze vrijwilligers hebben een brede achtergrond, o.a. medisch, technisch, financieel, administratief en management. Onze organisatie bestrijkt een totaal spectrum van het ophalen van apparatuur en goederen met eigen vrachtwagen bij de donoren, het repareren en opslaan ervan, het uitvoeren van projecten door ervaren (oud) medici, en het "jungle proof" verpakken van de apparatuur. Hierdoor onderscheidt Medic zich van vele andere vrijwilligersorganisaties in deze sector. Bij een omvangrijke organisatie als Medic, met een grote verscheidenheid aan taken, is het noodzakelijk om structuur met de daarbij behorende processen aan te brengen. Vrijwillig betekent daarom niet vrijblijvend, maar tegelijkertijd moet de organisatie zo plat mogelijk gehouden worden. Een aantal bestuursleden zijn tegelijkertijd coördinatoren van de verschillende afdelingen.

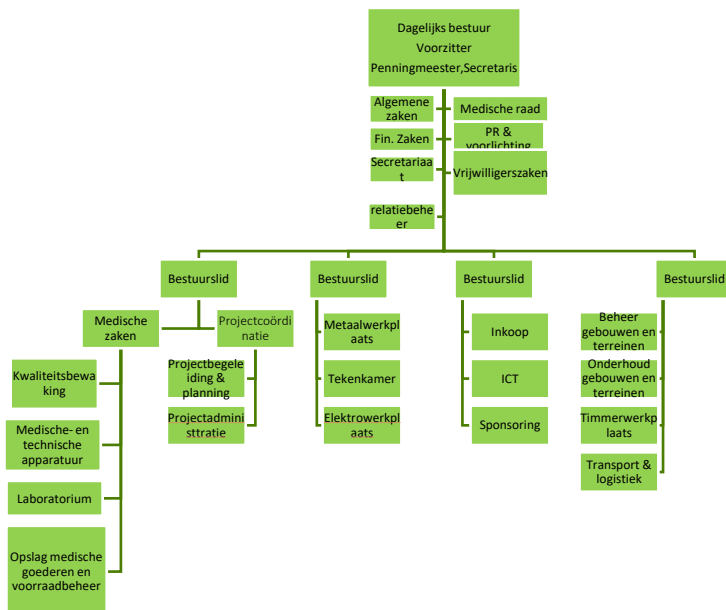

## 2.4. Uitvoering

Stichting Medic verzamelt apparatuur en goederen, gedoneerd door instellingen in de zorg in Nederland en levert deze aan veelal kleine ziekenhuizen en klinieken in ontwikkelingsgebieden. Door gebrek aan financiële middelen is de toegang tot de zorg voor mensen in deze gebieden vaak problematisch. Indien betaalbaar en mogelijk repareren wij de apparatuur zodat geen vuilnisbelt wordt geëxporteerd.

De projecten die wij steunen komen veelal voort uit aanvragen van tropenartsen of van stichtingen die zich ontfermd hebben over een lokaal ziekenhuis of kliniek.

Stichting Medic richt zich voornamelijk op deze directe individuele hulp en wil ook altijd contact hebben met de lokale artsen, verpleegkundigen en technici om goed te kunnen bepalen of de hulp ook effectief is.

### 2.4.1. Aanbod



Een zending gedoneerde bloeddrukmeters is net bij Medic uitgeladen

Teneinde de continuïteit van het aanbod zoveel mogelijk te waarborgen, worden convenanten met ziekenhuizen en instellingen afgesloten waarbij Stichting Medic als partner wordt aangewezen voor de te doneren apparatuur en goederen.

Een eigen vrachtwagen van Medic rijdt wekelijks door Nederland om de aangeboden goederen op te halen. In een wekelijkse vergadering van de projectleiders wordt ook het aanbod behandeld en bepaald wat wel of niet zinvol is om aan te nemen. De steeds mooiere, maar ook vaak meer ingewikkelde apparatuur, is niet ziekenhuis in de binnenlanden van een "low budget" land te gebruiken.

Ook is de reparatie van de aangeboden apparatuur soms te kostbaar. In samenwerking met een recycling bedrijf slopen wij dan deze apparatuur, sorteren het afval als RVS, koper, aluminium, printplaten etc. De opbrengst hiervan komt weer ten goede aan de projecten.

Wat is het belang voor partijen om met Stichting Medic samen te werken:

- De afgeschreven apparatuur en goederen kunnen planmatig worden opgehaald bij de instelling.
- Medic vrijwaart voor het gebruik van de apparatuur
- Het track record van Medic, met 39 jaar ervaring en meer dan 150 projecten per jaar, staat borg voor een goede bestemming van de gedoneerde goederen
- Stichting Medic is een gecertificeerde ANBI instelling
- De apparatuur wordt nagekeken en zo nodig gerepareerd, er wordt geen vuilnisbelt naar ontwikkelingslanden geëxporteerd.
- Projectleiders zijn (oud) medici, vaak met tropenervaring zodat de effectiviteit van de geboden hulp optimaal is.
- Het ziekenhuis of instelling is duurzaam bezig en toont maatschappelijke verantwoordelijkheid door mee te helpen deze apparatuur een tweede leven te geven in gebieden waar hulp hard nodig is.

### **3. Covid-19 en Medic**

Vanaf de lock-down in maart kregen wij veel vragen van ziekenhuizen in Nederland of wij nog beademingsapparatuur en mondkapjes beschikbaar hadden. Natuurlijk hielpen wij waar wij konden en de normaal gesproken aan ons gedoneerde apparatuur vond nu zijn weg terug naar de ziekenhuizen om de hoge nood een beetje te kunnen ledigen. Hieronder een aantal voorbeelden van onze hulp.

Klik op onderstaande link (Ctr + klik) voor een artikel en filmpje over Medic in het dagblad De Stentor

[Medische apparaten voor 'derde wereld' via Apeldoorn weer even naar Nederlandse ziekenhuizen | Apeldoorn | destentor.nl](#)



## LUMC Leiden

Op 27 maart kregen we de vraag om 10 oxylog beademingsapparaten te leveren. Onze chauffeurs zijn gaan rijden en hebben de apparatuur afgeleverd bij het ziekenhuis. Op de foto de heer R. Gips van het LUMC die de zaken in ontvangst neemt. Chapeau voor onze chauffeurs!



## Radboud UMC Nijmegen

Overdracht van 25 spuitpompen aan het Radboud UMC in Nijmegen. 'Thumbs up' ook voor jullie, onmisbare zorgmedewerkers!

## Antoniusziekenhuis in Nieuwegein

Ook het Antoniusziekenhuis in Nieuwegein is blij met de aangeleverde mondkapjes







Bij Medic wordt de tweede vracht beademingsapparatuur ingeladen voor inzet bij de Corona-crisis.

### Huisartsen regio Apeldoorn



De huisartsen in de regio Apeldoorn hadden nog maar voor 1 week mondkapjes. Onze donatie van 4000 stuks hielp ze even uit de brand. Ook het Gelre ziekenhuis in Apeldoorn konden wij met een donatie van 4000 mondkapjes wat "lucht" geven.





Sputpomp en beademingsapparatuur klaar voor verzending naar een ziekenhuis

#### 4. Projecten

Door de Corona pandemie werden in 2020 minder projecten uitgevoerd dan gewoonlijk. Hieronder volgen enkele voorbeelden.



Ondanks de Corona-crisis gaat het 'gewone' werk ook door. Hier wordt een container voor Kameroen ingeladen door een van onze afnemers..





De zending voor het ziekenhuis in Kamhemba, Congo Kinshasa, is inmiddels aangekomen.

Het Dunamai Medical Center in Burundi beschikt over onvoldoende medisch materiaal om het gemiddelde aantal van 80 patiënten per dag goed te kunnen behandelen. Bijgaande bestellijst geeft aan wat er nodig is...



**DMC Needs for Each Service**

| Description for each service                  | Quantity |
|---|----------|
| <b>I. Maternity</b>                           |          |
| Gynecology Table                              | 3        |
| Gynecology lamp                               | 3        |
| Ultrasound of 2 or 3 Probes                   | 1        |
| Caesarian suction kits                        | 2        |
| Heat lamp                                     | 3        |
| Curetteage kit                                | 2        |
| Mattress                                      | 30       |
| Bedcovers                                     | 60       |
| Chairs  | 5        |
| Episiotomy Boxes                              | 3        |
| Clamp Boxes                                   | 3        |
| Beds for inpatient                            | 30       |
| <b>II. Laboratory</b>                         |          |
| Coagulometer                                  | 2        |
| Hemoglobinometer                              | 2        |
| Vacuum  | 2        |
| Microscope                                    | 2        |
| Stove   | 2        |
| Medical Fridge                                | 1        |
| <b>III. Pediatrics and Neonatology</b>        |          |
| Incubator                                     | 10       |
| Heat Lamp                                     | 2        |
| <b>IV. Operating Room</b>                     |          |
| Washing Machine                               | 1        |
| Blanchards                                    | 2        |
| Anesthesia machine                            | 1        |
| <b>V. Internal Medicine and Ophthalmology</b> |          |
| Beds for inpatient                            | 30       |
| X-Ray Machine                                 | 1        |
| Slit Lamp                                     | 2        |
| Ophthalmoscope                                | 2        |
| Frontofocometer                               | 1        |
| Glass Box                                     | 1        |

Naast de donatie van apparatuur en goederen zijn wij ook zeer gelukkig met een aantal sponsors die ons financieel steunen. In 2020 mochten wij in totaal €31.408,- aan giften ontvangen, waaronder MRC Holland Foundation (€20.000,-), Stichting Noaber (€5.000) en H. van Markus (€5.000,-).

Hieronder zijn in een tabel de ziekenhuizen aangegeven die apparatuur en goederen hebben gedoneerd.

## Overzicht donaties 2020:

### Ziekenhuizen:

|                            |                       |
|----------------------------|-----------------------|
| Gelre                      | Apeldoorn             |
| OLVG                       | Amsterdam             |
| St Antonius                | Nieuwegein            |
| Flevo                      | Almere                |
| Rijnstate                  | Arnhem                |
| Meander Medisch Centrum    | Amersfoort            |
| Elkerliek                  | Deurne                |
| Maxima Medisch Centrum     | Eindhoven + Veldhoven |
| AMC-UMC                    | Amsterdam             |
| LUMC                       | Leiden                |
| Radbound UMC               | Nijmegen              |
| UMCU                       | Utrecht               |
| Franciscus Gasthuis        | Rotterdam             |
| Albert Schweitzer          | Dordrecht             |
| Reinier de Graaf           | Delft                 |
| Diakonessenhuis            | Utrecht               |
| IJsselland                 | Cappelle ad IJssel    |
| Catharina                  | Eindhoven             |
| Medisch Centrum Leeuwarden | Leeuwarden            |
| Alrijne                    | Leiderdorp            |
| BovenIJ                    | Amsterdam             |
| Treant                     | Emmen                 |

Ook ontvingen wij donaties van apparatuur en goederen van zorginstellingen, industrie, huisartsen, fysiotherapie, klinieken, tandartsen, GGD's, Stichtingen, opleidingen en particulieren

Wij zijn al onze donoren, groot en klein, dankbaar voor hun betrokkenheid bij het werk wat wij doen. Zonder hen zou stichting Medic niet kunnen bestaan. U helpt mee aan een gezondere en betere wereld.

## **5. Financiële rapportage**

De jaarrekening 2020 van Stichting Medic wordt samengesteld door Accountants en administratiekantoor Tijmen Kroes te Apeldoorn op basis van de door Stichting Medic verstrekte gegevens.

Hieronder treft u een verkorte financiële rapportage aan.

Voor meer informatie of het inzien van de uitgebreide jaarrekening kan contact worden opgenomen met Stichting Medic ([info@medic.nl](mailto:info@medic.nl))

## 5.1 Winst & verliesrekening

|                           |           |        |           |        |
|---------------------------|-----------|--------|-----------|--------|
| Stichting Medic           |           |        |           |        |
| Winst- en Verliesrekening |           |        |           |        |
|                           |           |        |           |        |
|                           | Jaar 2020 |        | Jaar 2019 |        |
|                           | €         | %      | €         | %      |
| Opbrengsten projecten     | 78.585    | 100%   | 131.663   | 100,0% |
| Overige opbrengsten       | 1.607     | 2,0%   | 2.848     | 2,2%   |
| Bruto winst (A)           | 80.192    | 102%   | 134.511   | 102,2% |
|                           |           |        |           |        |
| Overige bedrijfskosten    | 82.370    | 104,8% | 128.242   | 97,4%  |
| Som der kosten (B)        | 82.370    | 104,8% | 128.242   | 97,4%  |
|                           |           |        |           |        |
| Bedrijfsresultaat (A-B)   | (2.178)   | -2,8%  | 6.269     | 4,8%   |
|                           |           |        |           |        |
| Rentebaten                | (174)     | -0,2%  | (213)     | -0,2%  |
| Rentelasten               | 0         | 0%     | 0         | 0,0%   |
| Financieel resultaat      | (174)     | -0,2%  | (213)     | -0,2%  |
|                           |           |        |           |        |
|                           | (2.351)   | -3,0%  | 6.055     | 4,6%   |
| Afschrijvingen            | (611)     | -0,8%  | (966)     | -0,7%  |
|                           |           |        |           |        |
| Resultaat uit gewone      |           |        |           |        |
| bedrijfsuitoefening       | (2.962)   | -3,8%  | 5.089     | 3,9%   |
|                           |           |        |           |        |
| Buitengewone lasten/baten | (1.126)   | -1,4%  | (3.175)   | -2,4%  |
|                           |           |        |           |        |
| Resultaat                 | (4.088)   | -5,2%  | 1.915     | 1,5%   |

Door de Covid-19 pandemie en de daarmee gepaard gaande lockdown waren de opbrengsten in 2020 met 40,3% gedaald tov 2019. Het aantal projecten was ook beduidend minder dan in 2019. Veel van de tropenartsen die normaal gesproken vaak bij ons om hulp vragen, konden nu ook niet reizen. Aangezien wij ook slechts een beperkt aantal vrijwilligers konden inzetten, moesten wij selectief zijn in het accepteren van het toch al geringere aantal aanvragen voor hulp. Aan de uitgavenkant is derhalve zeer zorgvuldig omgegaan met het accepteren van alleen direct noodzakelijke kosten om de continuïteit van Medic te waarborgen.

Stichting Medic beschikt over diverse verpleegkundige- en medische inventarisstukken welke veelal om niet worden verkregen. Deze materialen worden ter beschikking gesteld ten behoeve van projecten in ontwikkelingslanden. Afhankelijk van de draagkracht van de ontvangende instelling wordt in bepaalde gevallen een in verhouding geringe vergoeding voor de ter beschikking gestelde goederen in rekening gebracht. Deze vergoeding moet worden gezien als een bijdrage in de kosten van de Stichting. Mocht de bijdrage een probleem zijn, dan kan Stichting Medic bij monde van het bestuur besluiten om het project vanuit het steunfonds geheel of gedeeltelijk te financieren.

Op inventaris en vervoermiddelen wordt jaarlijks 20% afgeschreven. Gemaakte kosten kunnen worden onderverdeeld in:

- Huisvestingskosten: Huur opslagruimte geschonken goederen. Gas, water en elektra, onderhoud- en reparatiekosten, verzekeringen en enige diverse kosten.
- Externe kosten projecten: Aankopen t.b.v. projecten
- Autokosten: Onderhoud, brandstof, verzekering en belasting vrachtwagen.
- Algemene kosten: verzekeringen, kostenvergoeding vrijwilligers, accountants- en bestuurskosten.
- Kantoorkosten: kosten van papier, schrijfmiddelen, porti, kopieermachine e.d.

De huisvestingskosten bedroegen €42.259,- De belangrijkste posten waren de huur van het pand Bosboomstraat 25B (€16.087), de onderhoudskosten van het in eigendom zijnde pand Bosboomstraat 29 (€14.241,-) en de energiekosten (€6.536,-)

Het hoofdgebouw Johannes Bosboomstraat 29 is in eigendom van de stichting en hypotheek vrij.

Er is een huurcontract afgesloten voor het bedrijfspand, achter het hoofgebouw, Johannes Bosboomstraat 25B te Apeldoorn voor opslag van goederen. De ingangsdatum was 1 april 2015. Het huurcontract is afgesloten voor een periode van 5 jaar met een verlengingsperiode van 3 jaar. De opzegtermijn is 6 maanden. De aanvangshuur was €15.000,- per jaar, te voldoen in maandelijkse termijnen. De waarborgsom bedraagt €3750,-

De exploitatie- en machinekosten worden sterk beïnvloed door het aantal uitgevoerde projecten. Aangezien het aantal projecten aanzienlijk lager uitviel door de Covid-19 pandemie, waren de projectkosten bijna de helft van die in 2019. €24.296,- ipv €47.862,- Hieronder vallen naast de reparatiekosten van gedoneerde apparatuur, de productiekosten van de aanpassing aan de OK tafels, de OK lampen, de verlosbedden en de fixateur externe.

Tenslotte nog de kosten van de vrachtauto €€4.181,- kantoorkosten €4.402,- en algemene kosten €8.358,- waaronder kilometervergoeding, kantinekosten, administratiekosten en kosten vrijwilligers. Deze laatste kostenpost was ook meer dan gehalveerd als gevolg van de lock-down.

Overeenkomstig de wettelijke bepalingen is het verlies over het boekjaar 2020 ten bedrage van €4.088,- in mindering gebracht op de overige reserves. Dit is reeds in de jaarrekening verwerkt.

## **5.2.Kengetallen**

Uit het advies van de commissie Vermogensnormering Goede Doelen komt onder meer naar voren dat fondswervende instellingen een beleid dienen te voeren dat leidt tot de meest efficiënte aanwending van de door hen verkregen middelen voor het verwezenlijken van hun doelstellingen, waarbij gestreefd wordt naar continuïteit en minimale kosten voor uitvoering en beheer. Vermogensvorming mag derhalve geen doel op zich zijn.

Op basis van het continuïteitsbeginsel kunnen fondswervende instellingen echter een buffer vormen ter dekking van toekomstige exploitatiekosten. De omvang van een dergelijke buffer zou maximaal 1 tot 1,5 maal de kosten dienen te bedragen.

De buffer van Stichting Medic bedraagt 0,62 maal de kosten (in 2019 was dit 0,44) en blijft derhalve onder het gestelde maximum.



### **5.3. Bestemming resultaat**

De jaarrekening is vastgesteld in de bestuursvergadering van april 2020.

Het bestuur stelt aan de bestuursvergadering, met betrekking tot het resultaat over het boekjaar 2020 de volgende resultaatsbestemming voor:

10% van het resultaat wordt toegevoegd aan de Algemene reserve en 90% van het resultaat wordt toegevoegd aan de bestemmingsreserve.

Het voorstel is aangenomen.

# Stichting Medic

Medic is een vrijwilligersorganisatie die medische hulpgoederen en diensten verstrekt aan zorginstellingen in economisch achtergebleven gebieden ongeacht ras, geloof of ideologie.

Jaarlijks worden er rond 150 projecten gerealiseerd. Er wordt op toegezien dat de goederen terecht komen bij de doelgroep van Medic, de noodlijdende bevolking.

Er worden betrekkingen onderhouden met Nederlandse- en autochtone werkers in het veld op vele plaatsen in de wereld: Afrika, Oost-Europa, Azië, en Zuid- en Midden Amerika.

STICHTING  
MEDIC



ontwikkelingssamenwerking op medisch gebied | [www.medic.nl](http://www.medic.nl)

Johannes Bosboomstraat 29  
7312 LM Apeldoorn

Telefoon: 055 3558358

Fax: 055 3558338

Email: [info@medic.nl](mailto:info@medic.nl)

[www.medic.nl](http://www.medic.nl)